Únete a tu grupo vecinal

VIVE GUAICAIPURO
gestión que transforma

Semanario Municipal • Año I, N° 9

Del 30 de octubre al 5 de noviembre

Números de EMERGENCIA

SOS
SALA DE OPERACIONES
DE SEGURIDAD CIUDADANA

0424-178-9710
0424-178-9713

Reporta tu emergencia
y recibe respuesta inmediata

- **Entregan 120 tanques de agua en Altagracia de la Montaña** Pág. 2
- **Avanza transformación vial desde El Rincón hasta Lagunetica** Pág. 3
- **Restituyen el paso en La Macarena Sur con muro de 17 metros de largo** Pág. 3
- **Alcalde Fraija publica proyecto de bulevarización en la Víctor Baptista** Pág. 3
- **Más de 700 mamografías gratuitas salvan vidas en Guaicaipuro** Pág. 6
- **Evolución de la dinámica urbana de Los Teques** Pág. 7
- **Trámites catastrales son gestionados en tiempo récord en Satguaica** Pág. 9
- **Vecinos debaten ordenanza para crear el Centro de Estudios Interculturales en Guaicaipuro** Pág. 10

Expo Guaicaipuro Potencia 2026 impulsa alianzas comerciales



Presidenta Delcy Rodríguez:
"Las decisiones de esta transformación se toman aquí"
Pág. 2

Más de 58 mil personas atendidas en Guaicaipuro
con ferias de alimentos
Pág. 4

Inauguran Centro de Atención Integral de la Mujer en Petare
para atender a 15.900 familias
Pág. 5

Un total de 23 escuelas han sido recuperadas y entregadas por el Plan Guaicaipuro Renace Pág. 8

Editorial

Miranda se consolida como motor productivo: **Guaicaipuro muestra su fuerza estratégica**

Por: Farith Fraija

Guaicaipuro no es solo el corazón administrativo de Miranda; es, sobre todo, una tierra viva, de hombres y mujeres trabajadores, con una capacidad productiva que hoy se erige como referente para toda Venezuela. Quienes caminamos día a día sus calles y parroquias sabemos que esta tierra encierra un potencial gigantesco que va mucho más allá de nuestra privilegiada posición geográfica. Por eso, al inaugurar formalmente la Expo Guaicaipuro Potencia 2026, no estamos presentando un simple evento: estamos abriendo una vitrina al futuro y consolidando la hoja de ruta del desarrollo económico local.

Desde la terraza del CC Express, donde mantendremos las puertas abiertas hasta este domingo 1 de noviembre, más de 140 expositores se dan cita para demostrar de qué estamos hechos. La presencia de pequeños, medianos y grandes empresarios, junto a emprendedores e industrias locales, refleja la vitalidad de una economía diversa. Aquí convergen la riqueza agrícola de nuestras parroquias productoras, el impulso industrial, la actividad comercial, la innovación tecnológica y el empuje de un sector turístico que empieza a proyectarse con fuerza.

Esta exposición representa la materialización de una alianza estratégica entre el sector público y la iniciativa privada. En un contexto global y nacional que nos exige innovación, Guaicaipuro demuestra que cuenta con las condiciones idóneas para la inversión: seguridad jurídica, acompañamiento institucional, simplificación de trámites y una ubicación logística clave a las puertas de la capital del país.

Cada estand instalado en esta Expo refleja empleo formal, esfuerzo familiar y confianza en las capacidades de nuestro municipio. Desde la producción de rubros agrícolas esenciales que abastecen la región central, hasta los bienes manufacturados y los servicios de vanguardia, Guaicaipuro deja claro que no es un espectador del crecimiento económico de la patria, sino un actor protagónico.

Invito a todos los guaicaipureños, mirandinos y visitantes a acercarse durante estos días a la terraza del CC Express. Conozcan de cerca lo que con manos guaicaipureñas estamos construyendo. La Expo Guaicaipuro Potencia 2026 es la prueba fehaciente de que, cuando unimos la visión estratégica del Estado con la fuerza creadora del sector productivo, no hay meta inalcanzable. Seguiremos trabajando incansablemente para afianzar un municipio próspero, moderno y soberano. ¡Guaicaipuro es potencia!

Presidenta Delcy Rodríguez: “Las decisiones de esta transformación se toman aquí”



Política.- La presidenta de la República, Delcy Rodríguez, afirmó que la soberanía nacional es innegociable y reafirmó que el Ejecutivo adopta sus medidas bajo una hoja de ruta orientada al desarrollo e integridad del país: **“Las decisiones de esta transformación se toman aquí, se firman aquí y se anuncian aquí, primero, ante ustedes”**, aseveró.

Rodríguez precisó que la nación transita hacia la consolidación de la paz, la convivencia democrática y una reforma jurídica ordenada que garantice la participación de todas las fuerzas políticas en comicios que funcionen como solución institucional.

Al respecto, la Jefa de Estado informó sobre la tercera ronda de diálogo efectuada en Caracas entre el Gobierno Nacional y representantes de la Asamblea Nacional de 2015, enfocada en garantías electorales, la reforma del Tribunal Supremo de Justicia y la recuperación de recursos socioeconómicos para la atención posterremoto.

Entregan 120 tanques de agua en Altagracia de la Montaña



Los Teques.- En respuesta a los proyectos priorizados por el voto comunitario, el alcalde Farith Fraija acompañó la entrega de 120 tanques para almacenamiento de agua potable a familias del sector San Daniel, en la comuna Guaicaipuro El Valiente (parroquia Altagracia de la Montaña).

Fraija destacó que la iniciativa demuestra cómo el poder popular guía la inversión pública para atender necesidades clave. Por su parte, vecinos beneficiados valoraron la efectividad de la consulta para asegurar el suministro en sus hogares.

Red Vecinal de Guaicaipuro agiliza trámites y denuncias comunitarias

Los Teques.- Para acercar la gestión local a las familias, la alcaldía de Guaicaipuro mantiene operativa la Red Vecinal, plataforma digital para consultar trámites de Registro Civil, impuestos (Satguaica), así como reportar fallas en servicios públicos y vialidad.

El alcalde Farith Fraija destacó que la herramienta moderniza la atención pública de lunes a viernes (8:00 a.m. a 5:00 p.m.). Para reportar, el ciudadano debe enviar datos personales, sector y detalles del caso. Emergencias se atienden por el 0424-1789710 de la Sala de Operaciones de Seguridad.

¡Escanea el código QR y únete a tu grupo vecinal!

Directorio

Alcalde del Municipio Bolivariano de Guaicaipuro: Farith Fraija - **Directora de Comunicaciones e Información:** Pola Del Giudice - **Editor:** Ronald Aponte - **Correctora:** Rosangélica Mucoa - **Periodistas:** Pola Del Giudice, Ronald Aponte, Jesús Guerrero, Maribel Sánchez, Albelis Hernández, Marinelly Castro y Prensa Concejo Municipal - **Fotógrafos:** Luis Ortuño, James Prada, Nelio Da Silva, Bárbara Lamon, Francisco Ortiz, Andrés Ramírez- **Diseño Gráfico:** Zeudim Carvajal - **Diagramación:** Yiseli González.

Avanza transformación vial desde El Rincón hasta Lagunetica

Los Teques.- Con el inicio de las labores de escarificación y el despliegue del plan de asfaltado y bacheo, la alcaldía de Guaicaipuro puso en marcha la rehabilitación integral de la vía principal desde el sector El Rincón hasta Lagunetica.

El proyecto de recuperación vial incluye la aplicación de 1.800 toneladas de asfalto en carpeta corrida y bacheos sobre los puntos que presentan mayor desgaste.

La secretaria para Ciudades Humanas y Buen Vivir, Nazareth García, detalló que el proyecto integral incluye la construcción de una parada moderna en la plaza El Rincón, la rehabilitación de la misma, así como desmalezamiento, limpieza de cunetas y recolección de sedimentos.

Al respecto, Giordano López, trabajador de la zona, expresó su satisfacción al señalar que el asfaltado era muy necesario para la comunidad debido al desgaste que sufrían los vehículos en la vía, agradeciendo la respuesta institucional.



Patólogos evalúan estructura del Liceo Francisco de Miranda



Los Teques.- Con el propósito de precisar el estado de las instalaciones y adecuar la estructura a los parámetros de sismo resistencia, un equipo multidisciplinario de especialistas ejecuta la evaluación patológica del Liceo Francisco de Miranda de Los Teques, en el marco del Vértice 1 del Plan Venezuela Renace.

Yesenia Chacón, especialista en patología estructural, explicó que las inspecciones preliminares determinaron afectaciones por corrosión, humedad y degradación de materiales, por lo que se realiza un levantamiento técnico en vigas y columnas con escáner de acero, ultrasonido y pruebas de carbonatación para definir el plan de reforzamiento.

Estas labores multidisciplinarias, desarrolladas junto a expertos en sismoresistencia y docentes universitarios, permitirán consolidar el proyecto de ingeniería para la recuperación total de aulas, baños, iluminación y tanques de agua, asegurando un espacio óptimo y seguro para el retorno de la matrícula estudiantil.

Restituyen el paso en La Macarena Sur con muro de 17 metros de largo



Los Teques.- La culminación y puesta en servicio de un muro ciclópeo escalonado en la vía principal de La Macarena Sur permitió solucionar de manera definitiva una falla de borde generada por las precipitaciones y el alto tráfico, obra ejecutada a través del Presupuesto Participativo con una inversión superior a los 36 millones de bolívares.

La secretaria para Ciudades Humanas y Buen Vivir, Nazaret García, destacó la intervención contempló la construcción de una estructura de 17 metros de largo por 10 de alto, además de la canalización de aguas pluviales mediante un cajón recolector, la instalación de tuberías de PVC, labores de bacheo y la optimización del alumbrado público en todo el sector.

La vocera comunitaria Nataly Aguilar expresó su agradecimiento por una respuesta oportuna que beneficia a más de 2.500 familias, resaltando que esta arteria funciona como una alternativa ante eventualidades en la Carretera Panamericana.

Alcalde Fraija publica proyecto de bulevarización en la Víctor Baptista



Los Teques.- La alcaldía de Guaicaipuro dio a conocer los diseños renderizados de la primera fase de bulevarización en la avenida Víctor Baptista de Los Teques, un proyecto que arrancará con la transformación integral de la redoma Urquía.

Con el aval técnico del INTT, esta propuesta busca transformar el día a día de conductores y transeúntes. El rediseño optimizará el acceso a La Quinta, la incorporación desde la calle Guaicaipuro, los retornos y el flujo hacia la vía a Mal Paso.

“Esta obra le dará orden y seguridad a quienes circulan por esta vía. Forma parte de un plan concatenado para modernizar la capital mirandina y crear más espacios para el disfrute familiar”, destacó el alcalde Farith Fraija.

Más de 58 mil personas atendidas en Guaicaipuro con ferias de alimentos

Los Teques.- Durante el mes de octubre, un total de 58.190 personas resultaron favorecidas en el municipio Guaicaipuro gracias al despliegue de los mercados a cielo abierto.

Las jornadas permitieron la distribución de 87.286 kilos de alimentos —entre verduras, hortalizas, carne, pollo, pescado y charcutería— en diferentes comunidades de las 7 parroquias guaicaipureñas.

Annmary Arnal, secretaria de Desarrollo Productivo y Diversificación Económica, detalló que este logro fue articulado entre la alcaldía, comunas productivas, emprendedores, la Gobernación de Miranda y el Ministerio de Alimentación para conectar directamente al productor con el consumidor y abaratar costos.

“Me parece excelente la feria, los precios son muy accesibles y me gusta comprar aquí cada fin de semana; agradecemos por estos despliegues”, destacó Norma Cristancho, vecina beneficiada. Asimismo, Jesús González subrayó que **“es muy importante que se mantenga esta frecuencia semanal y que sigan dentro de las comunidades”.**



Adjudicación de locales en la Francisco de Miranda impulsa el desarrollo económico



Los Teques.- “Fui seleccionada en el sorteo de los kioscos y me encuentro muy emocionada, no me lo esperaba. Agradezco a la alcaldía por esta oportunidad para salir adelante”, expresó Rosana Sano, una de las beneficiarias de la jornada de adjudicación de los locales que funcionarán en la moderna parada de autobuses de la Av. Francisco de Miranda de Los Teques.

Por su parte, Jean Romero, adjudicado en el área gastronómica, manifestó que **“agradezco esta oportunidad para trabajar firmemente y llevar el sustento a mi hogar. Ofreceremos un servicio de calidad a la comunidad en un espacio adecuado y seguro”.**

Durante la inauguración de las paradas, el mandatario local, Farith Fraija, entregó los documentos y llaves que adjudican a los beneficiarios de los nuevos locales, acciones que garantizan transparencia en la gestión pública y promueven el desarrollo económico en estos espacios dignos.

Cortometraje “De Los Teques pa’l Mundo” rinde tributo a la identidad gastronómica local

Los Teques.- La historia y el arraigo de la capital mirandina llegaron a la pantalla del Teatro Lamas con el estreno de “De Los Teques pa’l Mundo”, un cortometraje realizado por la productora 13 Estudio Creativo para homenajear la memoria gastronómica de la ciudad durante su aniversario y el Día Nacional del Tequeño.

El alcalde Farith Fraija enfatizó el valor cultural de la obra: **“Este documental es un regalo para nuestra gente y un homenaje a nuestras raíces. El tequeño no es solo queso cubierto de masa, es parte de nuestra identidad y de lo que nos distingue ante el mundo”.**



Por su parte, el director James Prada celebró la receptividad del público: **“Reconfirmamos que el tequeño es de Los Teques; este documental quedará para las futuras generaciones”.**

La cinta, que rememora la creación de las hermanas Báez y el Récord Guinness de 2023, será proyectada de manera itinerante en espacios comunitarios y estará disponible en plataformas digitales.

COMUNICACIÓN LIBERADORA

Dos modelos, una disputa: comunicación comercial o comunicación popular

Por: Prowy Jimpar

En el espacio público no hay neutralidad. Desde mi experiencia en la comunicación popular, veo con claridad que hoy coexisten dos modelos contrapuestos de entender la información: la comunicación comercial y la comunicación popular. No son simples canales de difusión: representan filosofías opuestas sobre la cultura, la soberanía de la palabra y el papel del pueblo en la construcción de su propia realidad.

La comunicación comercial o privada opera bajo la lógica del mercado. La información se vuelve mercancía y la audiencia, un indicador de rendimiento financiero. Su estructura, vertical y centralizada, prioriza la rentabilidad y la pauta publicitaria; construye agendas moldeadas por intereses corporativos.

La comunicación popular emerge desde las bases y los territorios. No busca rentabilidad ni concibe al ciudadano como consumidor pasivo. Es un proceso participativo, horizontal y emancipador: la comunidad no solo recibe información, construye y gestiona su propia agenda desde su memoria, sus luchas y su identidad cotidiana. Mientras la comercial masifica el consumo, la popular democratiza la palabra.

Por eso debemos fortalecerla. Frente a la concentración del sentido en pocas manos, la expresión comunitaria devuelve la comunicación a su raíz esencial: un acto colectivo de diálogo, organización y transformación social. Sin comunicación popular, la democracia se reduce a elegir entre paquetes informativos y el derecho a la palabra queda para quien pueda pagarlo. Fortalecerla es disputar el sentido, construir poder popular y recuperar la soberanía de la palabra.

Seguiré reflexionando.

Inauguran Centro de Atención Integral de la Mujer en Petare para atender a 15.900 familias

Prensa Gobernación de Miranda.- Para fortalecer la salud preventiva, el gobernador de Miranda, Elio Serrano, junto al alcalde de Sucre, Diógenes Lara, inauguró el Centro de Atención Integral a la Mujer en Petare, espacio que ofrecerá medicina general, ginecología, cardiología, endocrinología, mamografía y ecografía a más de 15.900 familias.

Durante una transmisión con la presidenta Delcy Rodríguez, Serrano destacó que la obra garantiza atención gratuita a 2.800 mujeres al mes pertenecientes a tres comunas de la zona.

Por su parte, el alcalde Lara indicó que, a propósito del Mes Rosa, este recinto fortalece la red municipal donde se han realizado 862 jornadas de despistaje. La obra contó con la articulación de la Alcaldía de Sucre, la Gobernación y Minmujer. Vecinas como Isneibys Salazar valoraron la apertura del centro para la atención médica oportuna de la comunidad.



Entregadas obras de rehabilitación del edificio San José en Chacao para 30 familias

Prensa Gobernación de Miranda.- Un total de 85 mirandinos de 30 familias del edificio San José, estructura afectada por los sismos de junio, cuentan con viviendas rehabilitadas mediante la intervención integral del Plan Venezuela Renace.

Durante una transmisión con la presidenta Delcy Rodríguez, el gobernador de Miranda, Elio Serrano, detalló que los trabajos incluyeron la recuperación de fachadas, impermeabilización, mampostería, reactivación de ascensores y construcción de espacios socioproductivos.

Serrano precisó que en la región se han rehabilitado 77 edificios y se mantienen evaluaciones técnicas continuas. Vecinos beneficiados, como Ivonne Capote y Jean Carlos Roa-García, agradecieron el trabajo coordinado entre el Gobierno nacional y regional para devolverles la habitabilidad y tranquilidad a sus familias.



Lidera el medallero con 30 preseas

Miranda se corona campeón de natación en los Juegos Comunales 2026



Prensa Gobernación de Miranda.- Con una destacada actuación en el Complejo de Piscinas Bolivarianas de Lara, la selección de natación de Miranda se tituló campeona de los IV Juegos Deportivos Nacionales Comunales 2026.

La delegación sumó un total de 9 medallas de oro, 6 de plata y 9 de bronce, liderada por atletas de entre 11 y 12 años.

El gobernador Elio Serrano celebró este logro deportivo: **“Nuestros atletas le pusieron el corazón en cada brazada; nos sorprendieron con su esfuerzo y disciplina para concretar este triunfo”.**

En la última jornada dorada destacaron Arantxa Pérez (200m combinados) y el relevo femenino 4x200m. Además, sumando las conquistas en ajedrez, Miranda lidera el medallero general con 11 preseas de oro, 8 de plata y 11 de bronce (30 en total).

“Vaselina a nuestra manera” triunfa en la Sala Emma Soler con talento intergeneracional



Prensa Gobernación de Miranda.- A su capacidad máxima en sus dos funciones, la Sala Emma Soler albergó la puesta en escena de “Vaselina a nuestra manera”, montaje de teatro y danza que reunió a niños, jóvenes, madres y adultas mayores, impulsado por el Taller de Formación Artística Candilejas y el respaldo de la Secretaría de Cultura de Miranda.

La obra, adaptada por el director Gabriel Salgado, contó con la participación especial de la agrupación Danza El Rincón de Venezuela, bajo la coreografía de Biviana Ojeda. La propuesta destacó por su carácter inclusivo e intergeneracional al integrar un elenco de 8 a 17 años junto a bailarinas de la tercera edad y madres de los participantes.

Directores e intérpretes de Los Teques agradecieron el respaldo del público y la gestión cultural regional, reafirmando el valor del arte comunitario para la cohesión familiar y el desarrollo de nuevos talentos.

Más de 100 atletas recorrieron 15K en “Camina con Fe” en Altagracia de la Montaña



Los Teques.- En un ambiente de deporte y devoción, la parroquia Altagracia de la Montaña albergó la segunda edición de la caminata 15K “Camina con fe, pasos hacia San Judas Tadeo”.

El evento reunió a más de 100 participantes de Miranda, Aragua y Distrito Capital, consolidando una ruta exigente que promovió la salud y el turismo religioso local.

Organizada por Altagracia Fit Dance y Runner Altagracia con apoyo de la Alcaldía de Guaicaipuro, la jornada ofreció bailoterapia y espacios de convivencia familiar.

Durante las premiaciones, el alcalde Farith Fraija felicitó el éxito organizativo: **“Esta actividad contribuye a la salud integral y a la unión del país; para la tercera edición seguirá contando con el apoyo de la municipalidad”.** Asimismo, Jelly Hernández, atleta visitante, resaltó la logística y el ambiente festivo, calificando la experiencia de montaña como un rotundo éxito.

Guaicaipuro promueve la prevención y salud femenina con el conversatorio “Un 19 Rosa por la Vida”



Los Teques.- En el marco del mes de sensibilización sobre el cáncer de mama, la Plaza Danilo Anderson de Los Teques, fue escenario del conversatorio “Un 19 Rosa por la Vida”, una iniciativa orientada a impulsar la educación preventiva, la autoexploración y la detección temprana de la enfermedad en el municipio.

El encuentro estuvo liderado por Jenny Ahumada de Fraija, quien enfatizó la urgencia de promover el cuidado integral: **“Cada octubre honramos a nuestras mujeres en su lucha contra el cáncer de mama. Formamos sobre el autoexamen, la prevención oportuna y el acompañamiento familiar”.**

La jornada reunió a especialistas médicas y representantes del área social local para brindar herramientas de autocuidado a las asistentes. Vecinas del sector valoraron el espacio formativo; Ileana Pérez exhortó a no postergar las evaluaciones anuales, recordando que **“toda mujer debe autoexaminarse y acudir al especialista para un diagnóstico a tiempo”.**

Más de 700 mamografías gratuitas salvan vidas en Guaicaipuro

Los Teques.- Impulsar la atención integral y la detección temprana del cáncer de mama forma parte de las políticas de salud que ejecuta de manera permanente la municipalidad, a través del Instituto Autónomo Municipal de la Mujer (Iammujerg) y la red +Salud Guaicaipuro, durante el año 2026.

El alcalde Farith Fraija, resaltó que **“garantizar la salud y el bienestar de nuestras mujeres es una prioridad; por eso mantenemos un despliegue constante con despistajes y estudios especializados que salvan vidas”.**

Desde la creación del Iammujerg, en el año 2023, la municipalidad ha alcanzado la cifra de 2.800 mamografías realizadas de manera gratuita. Asimismo, durante el balance acumulado del año 2026, ha consolidado una respuesta efectiva en la jurisdicción, registrando 703 mamografías, 106 ecos mamarios y 250 citologías, brindando protección y tranquilidad a las familias guaicaipureñas.



+SALUD GUAICAIPURO

a un llamado de distancia

¿Necesitas consulta o un estudio médico?

Agenda tu cita por whatsapp:
0412-619.49.70

Servicios disponibles:

- Consultas generales y especialidades médicas
- Ecografías
- Estudios de laboratorio

Líneas de atención por parroquia

Los Teques
0424-178.97.10 | 0424-178.97.13

Cecilio Acosta
0424-178.64.15

San Pedro y El Jarillo
0424-178.31.84

Tácata, Altagracia de la Montaña y Paracotos
0424-179.20.28

Evolución de la dinámica urbana de Los Teques

Especial.- Los Teques resguarda en su trazado urbano más de un siglo de transformaciones socioculturales. De las viejas rutas para carretas y villas veraniegas al ritmo acelerado de una urbe moderna, la capital de Miranda conserva vivos sus referentes de identidad. Comprender la evolución de sus calles, planteles e íconos deportivos es reconocer el esfuerzo colectivo de una ciudad que se proyecta hacia el futuro sin olvidar sus raíces.

Redoma de La Matica

En el acceso este de Los Teques, la Redoma de La Matica ocupa terrenos que pertenecieron a plantaciones de café durante el siglo XIX. Con el crecimiento de la carretera Panamericana en los años setenta, este punto se transformó en el cruce vial más transitado de la localidad.







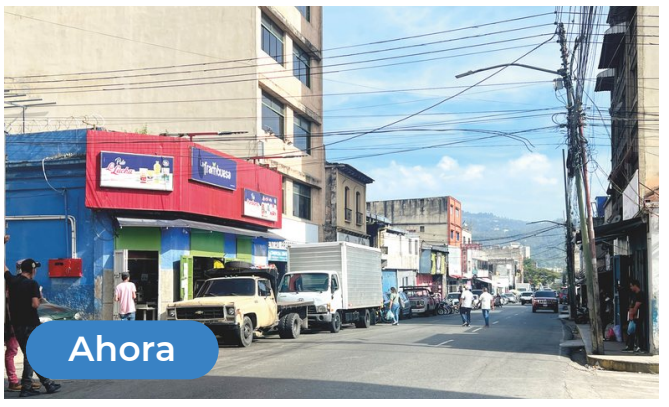

Calle Miquilén: El pulso comercial y tradicional

Construida en 1890 con pavimento especial para carretas y vinculada al paso del ferrocarril, la calle Miquilén adoptó su nombre definitivo en 1916. Este corredor albergó espacios tradicionales como el antiguo Hotel La Casona y consolidó el crecimiento de El Llano. Hoy en día alberga decenas de locales comerciales que dinamizan la actividad económica de la ciudad.

Cimientos de la educación tequeña

La formación en la ciudad descansa sobre escuelas de larga trayectoria. El Grupo Escolar República del Paraguay, junto con instituciones como el Colegio Parroquial San Felipe Neri, el María Auxiliadora, entre otros, han educado a varias generaciones. Estos espacios conservan su valor arquitectónico y continúan siendo referencias fundamentales para la formación académica y los valores de la comunidad local.

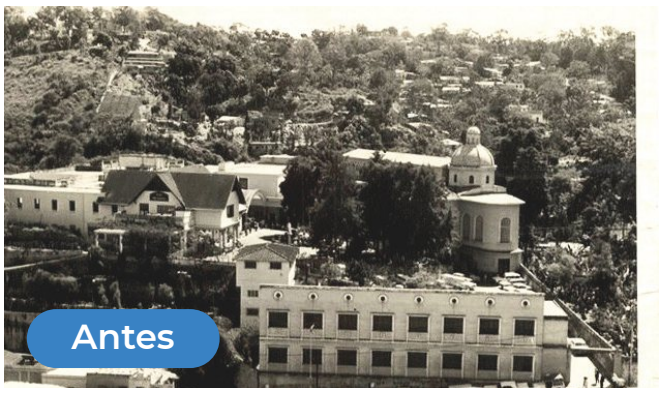



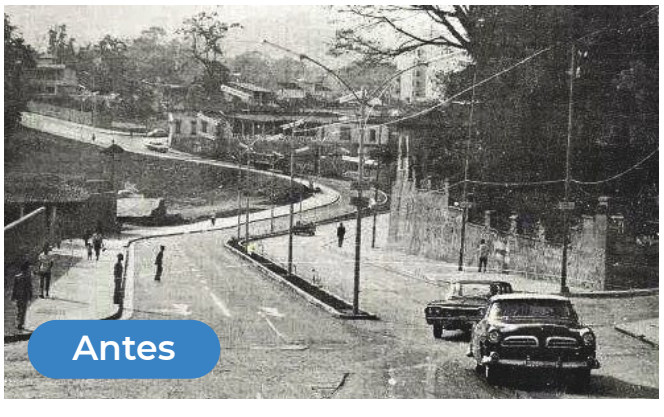



Avenida La Hoyada

La zona de La Hoyada, que antiguamente separaba la parte alta de la población con el sector de Miquilén, fue testigo de transformaciones clave como el desarrollo de la Urbanización Savil y las jornadas del movimiento vecinal conocido como “La Lucha”. Con el paso del tiempo, el área se convirtió en una de las arterias viales y comerciales más concurridas, optimizada recientemente con nueva semaforización y demarcación para el tránsito vehicular y peatonal.

Espacio para la actividad deportiva

La práctica deportiva en la capital mirandina tiene su punto de encuentro en el Complejo Deportivo Frank Gil, conocido como el Palacio del Deporte. Junto con el Polideportivo Yulimar Rojas en El Paso, estas instalaciones han albergado múltiples competencias y sirven de espacio diario para el entrenamiento, la recreación y la actividad física de niños, jóvenes y atletas de la región.





Un total de 23 escuelas han sido recuperadas y entregadas por el Plan Guaicaipuro Renace

Los Teques.- Como parte del compromiso asumido por el alcalde Farith Fraija para reacondicionar 30 planteles educativos que sufrieron afectaciones de etiqueta amarilla tras eventos sísmicos, la municipalidad ha concretado la entrega de 23 instituciones totalmente rehabilitadas, beneficiando a una población estudiantil de más de 12.000 niños, niñas y adolescentes.

Las obras, ejecutadas mediante el primer vértice del Plan Guaicaipuro Renace con una inversión global que supera los 70 millones de bolívares, abarcaron reparación de juntas de dilatación, impermeabilización de losas, acondicionamiento de mampostería, pintura, sistemas eléctricos y sanitarios.



Entre los últimos seis recintos reabiertos destaca la UEAN Guaicaipuro (El Vigía), donde se recuperaron 2.959 metros de paredes y se colocaron 600 m² de manto asfáltico. Le antecede la UEE El Nacional, reacondicionada con una inversión de Bs. 17,6 millones para 560 estudiantes, incluyendo reparación de canchas y juntas estructurales.

Asimismo, se entregaron la UEE Cecilio Acosta I (Los Lagos), en beneficio de 986 jóvenes tras renovar 2.100 m² de pintura y paredes perimetrales; la Escuela para el Emprendimiento Simón Bolívar, enfocada en capacitación socioproductiva; y el complejo que alberga a las escuelas Manuel Cañizares y Leoncio Martínez (El Paso), donde se invirtieron Bs. 26,2 millones en la impermeabilización de 1.200 m² de techo y sustitución de instalaciones eléctricas para 493 alumnos.

El ciclo más reciente lo completa la UEE Tomás Rafael Jiménez





(Lagunetica), donde con una inversión equivalente a 22 millones de bolívares se rehabilitaron 36 aulas y áreas deportivas para 1.058 estudiantes.

El alcalde Farith Fraija ratificó que las cuadrillas continuarán desplegadas en las distintas parroquias hasta completar la totalidad de la meta trazada para el municipio.

La reconstrucción de hogares contada por sus protagonistas

Los Teques.- El crujido de las paredes y la sacudida del suelo aquel 24 de junio quedaron grabados en la memoria de las familias que habitan en las Residencias Miraflores.

Más allá de las cifras de los balances oficiales, la verdadera huella del sismo se midió en la zozobra de decenas de familias tequeñas que vieron amenazado su refugio más sagrado: su hogar.

Para Hajffa Osuna, residente del piso 3 en la torre 4, la emergencia no terminó cuando cesó el movimiento telúrico. La ruptura de las tuberías internas dejó su apartamento sin agua potable, alterando por completo su dinámica diaria y obligándola a recurrir a la solidaridad vecinal.

“El daño no fue solamente estructural, sino que también sufrieron las tuberías. Recibir el apoyo de la alcaldía ha sido un alivio enorme.



En materiales esto representa un ahorro significativo; la ayuda es algo que uno no se lo esperaba”, relata Osuna, para quien la llegada de los insumos hídricos y de construcción significó la luz al final del túnel.

“Cualquier cosita suma y esto es un agradecimiento al alcalde por la ayuda que nos brindan para que Guaicaipuro renazca. En mi condición, cualquier apoyo es una bendición”, añadió Osuna.

Ese mismo sentimiento de desamparo inicial cruzó el pasillo hacia la vivienda de Hernán González, quien observaba con impotencia los destrozos en su apartamento sin contar con los recursos económicos para asumir una reparación de tal magnitud.

“Desde el momento en que pasó todo, estuvimos bastante preocupados porque no sabíamos cómo hacer para acomodar lo causó el terremoto. Pensaba que la ayuda iba a tardar mucho, pero todo pasó muy rápido y me quedé sorprendido. Gracias a eso ya hemos recuperado bastante el apartamento y partes del edificio”, explica González.

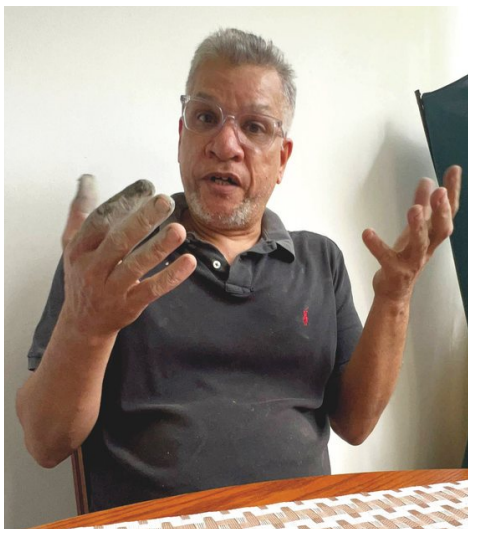

La articulación entre el diagnóstico técnico y la asignación directa de insumos no solo reparó tuberías y paredes agrietadas; logró entrelazar nuevamente las vidas de vecinos que, con palustre en mano y el respaldo municipal, hoy devuelven la dignidad, la calma y el calor a sus hogares en Los Teques.

Trámites catastrales son gestionados en tiempo récord en Satguaica

Los Teques.- Como parte de los avances en la modernización y simplificación de trámites administrativos en el municipio Guaicaipuro, los ciudadanos continúan gestionando con eficiencia operativa en las oficinas de Satguaica.

Un ejemplo de esta optimización es la Sra. Yulimar Mesías, vecina de la parroquia Los Teques, quien gestionó la obtención de su ficha catastral y la correspondiente certificación de inmueble. Para su sorpresa, todo el proceso administrativo le tomó muy poco tiempo de principio a fin.

"El proceso fue sumamente rápido y organizado; en menos de 20 minutos logré completar mi trámite. Agradezco sinceramente la atención del personal y felicito al municipio por contar con un sistema digitalizado tan oportuno, eficiente y accesible para los vecinos", destacó Mesías al salir de las instalaciones.

La implementación de estas herramientas tecnológicas busca reducir la burocracia, optimizar los tiempos de respuesta y brindar un servicio transparente a la comunidad, consolidando una gestión moderna al servicio de todos los guaicaipureños.



Medicentro Miranda realiza sus trámites administrativos de cierre fiscal en Satguaica



Los Teques.- Con el fin de mantener una gestión transparente y cumplir oportunamente con las normativas municipales, Medicentro Miranda llevó a cabo todos sus trámites y procesos administrativos correspondientes al cierre del año fiscal en las oficinas de la Superintendencia Tributaria del Municipio Guaicaipuro (Satguaica).

Esta labor institucional busca asegurar la total solvencia tributaria, la actualización de declaraciones y el cumplimiento de las obligaciones fiscales exigidas por la municipalidad en este tramo final del periodo contable. De este modo, la directiva del centro médico ratifica su apego al marco legal vigente.

Estas acciones reafirman la responsabilidad del centro de salud tanto con la hacienda municipal como con sus pacientes y proveedores, garantizando la continuidad operativa y el orden administrativo óptimo de cara al nuevo año.

William Martínez: "Recibí una asesoría integral y oportuna en Ingeniería Municipal"

Los Teques.- La simplificación de trámites urbanísticos y la atención personalizada en la Dirección de Ingeniería Municipal de Guaicaipuro han permitido reducir los tiempos de respuesta para los contribuyentes que acuden diariamente a poner al día sus documentos.

Habitantes de la capital mirandina valoran la efectividad del proceso. William Martínez, vecino de la localidad, acudió a la sede municipal para la actualización de sus datos y resaltó la fluidez de la gestión:

"El trato recibido por el personal superó mis expectativas. No solo actualizaron mi información con rapidez, sino que me brindaron asesoría integral y clara en la materia. Es gratificante ver esta vocación de servicio", detalló Martínez.

Por su parte, el superintendente municipal, Alejandro López, reafirmó el compromiso del equipo técnico de mantener la transparencia, la asesoría especializada y la optimización continua en cada solicitud ciudadana.



Vecinos debaten ordenanza para crear el Centro de Estudios Interculturales en Guaicaipuro



Prensa Concejo de Guaicaipuro.- Las comunidades de la jurisdicción participan activamente en el proceso de consulta pública que impulsa el proyecto de ordenanza para la creación del Instituto Autónomo del Centro Municipal de Estudios para la Interculturalidad y la Descolonización.

El debate legislativo busca consolidar un espacio de investigación y formación permanente. Al respecto, el presidente del Concejo Municipal, Luis Nieves, subrayó que esta iniciativa permite reivindicar los saberes locales frente a la historia colonial: **"Esta ordenanza promueve la reflexión crítica y reconoce el valor fundamental de nuestros pueblos originarios dentro de la estructura sociocultural del municipio",** dijo Nives.

Además, acotó que el nuevo instituto fomentará la memoria histórica, el rescate de las tradiciones ancestrales y la acción colectiva directa en cada una de las comunidades, fortaleciendo el tejido social y la identidad cultural de la capital mirandina en sintonía con su diversidad originaria.

Concejo Municipal afianza mecanismos de control y rendición de cuentas transparentes



Prensa Concejo de Guaicaipuro.- La revisión detallada de los procesos administrativos y la eficiencia en el uso de los fondos públicos centraron la agenda institucional tras el encuentro sostenido entre las autoridades edilicias y la comisión de Contraloría.

Durante la mesa de trabajo, el presidente del Concejo Municipal, Luis Nieves, enfatizó que la articulación interinstitucional resulta indispensable para optimizar la administración local y garantizar la confianza de los ciudadanos: **"La contraloría social y el trabajo legislativo van de la mano para construir un municipio eficiente, honesto y transparente".**

Este acercamiento consolida los mecanismos de seguimiento operativo, asegurando que cada recurso asignado cumpla con los objetivos de bienestar colectivo y desarrollo socioeconómico previstos para las comunidades guaicaipureñas en el ejercicio fiscal en curso.

Entre honores y tradición gastronómica, Los Teques conmemora 249 años de historia

Prensa Concejo de Guaicaipuro.- La capital mirandina celebró un nuevo año de fundación mediante una emotiva Sesión Solemne orientada a reconocer la trayectoria, el arraigo y la incansable laboriosidad de hombres y mujeres insignes que moldean con orgullo la identidad del municipio.

Durante la jornada conmemorativa, el presidente del Concejo Municipal, Luis Nieves, celebró la feliz coincidencia festiva con la conmemoración del Día del Tequeño, resaltando el valor simbólico de la fecha.

"Nuestra ciudad no solo resguarda historia y luchas independentistas, sino que vio nacer este ícono culinario que proyecta la alegría, el sabor y la calidez de nuestra gente en todo el mundo. ¡El tequeño es de Los Teques!", precisó el edil.

El evento reafirmó el gentilicio local, rindiendo tributo al patrimonio cultural, gastronómico y humano que define a la subregión altomirandina en cada rincón.



Expo Guaicaipuro Potencia 2026

Cuatro días de innovación tecnológica y alianzas comerciales que impulsan la economía local

Especial.- Con una proyección superior a las 150 empresas y la incorporación pionera de herramientas digitales B2B, el municipio Guaicaipuro celebra durante 4 días, una nueva edición de la Expo Guaicaipuro Potencia 2026.

La capital mirandina es el principal punto de encuentro para el sector productivo, donde se reúnen exhibiciones automotrices de gran escala, ruedas de negocios permanentes, gastronomía y una variada agenda artística y deportiva pensada para toda la familia.

EXPO GUAICAIPURO POTENCIA 2026

Crecimiento en cifras y sectores

+150 empresas: Supera la meta anterior de **146** expositores.

Sectores clave

- Automotriz
- Gastronomía
- Marcas aliadas
- Patrocinantes

Distribución de espacios estratégicos

Salón automotriz
600 m² dedicados exclusivamente a exhibición vehicular.

Salón principal
Eje central para marcas corporativas e institucionales.

Terraza externa
Activaciones de marca, experiencias al aire libre y zona gastronómica.

Innovación tecnológica y plataforma digital

Directorio público web
Perfiles corporativos y contactos activos de forma permanente tras el evento.

Fichas corporativas
Registro digital para importadores, exportadores, mayoristas y distribuidores.

Módulo de Networking B2B
Sistema interactivo para el agendamiento de citas de negocios y alianzas comerciales.

Despliegue multimedia
Pantallas inteligentes integradas en los salones principales.

Cartelera artística y cultural

(4 Días de espectáculo)

- Música venezolana y vallenato: Jennifer Mora y La Herencia Vallenata.
- Salsa y ritmos caribeños: Orquesta LT, Barranco Mix y El Combo de Venezuela.
- Tradición gaiteira: Orquesta Melao, Sabor en Gaita y Segurigaita.
- Tributos urbanos: Homenaje a Wisin & Yandel, Héctor “El Father” y Calle Ciega.
- Infantil y variedades: Payasitas Nifu Nifa, La Rockola, Póker, La Máquina del Tiempo y academias de baile.
- Talento de platos (DJs): Bryan González, Daniel Zerpa, Chino, DJ Abel y Anderson Briceño.



Bienestar y salud

Bailoterapia: Clases masivas de acondicionamiento físico.

Kangoo Fit: Rutinas de alto impacto con botas de rebote.

Más de 500 participantes unen sus voces por la vida y el apoyo a pacientes con cáncer de mama

Especial.- Con una masiva y emotiva participación de más de 500 personas, el municipio Guaicaipuro celebró su décima Caminata Rosa para conmemorar el mes de sensibilización contra el cáncer de mama, logrando recaudar insumos médicos destinados a las mujeres que enfrentan esta dura enfermedad en la jurisdicción.









La jornada, que recorrió la Av. Bermúdez hasta llegar a Los Nuevos Teques, sirvió como escenario para conmovedores mensajes de apoyo y resistencia.



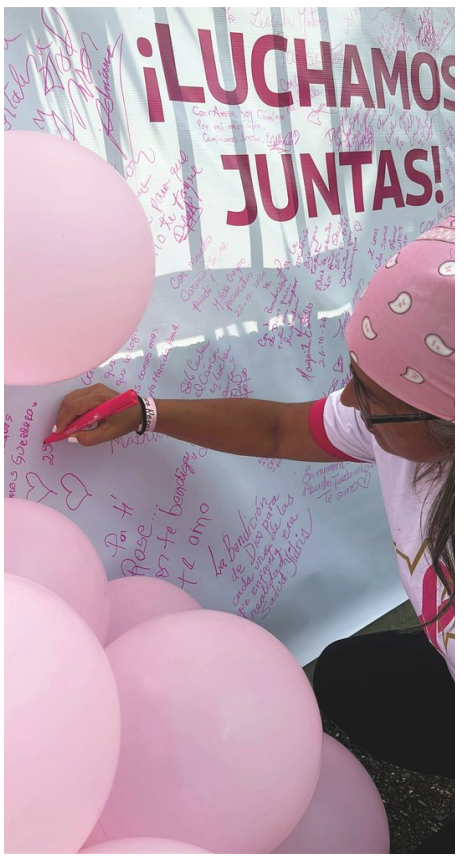

Jenny Ahumada de Fraija recordó con sensibilidad el propósito de la iniciativa: **“A treinta años de que mi mamá falleció por esta causa, cada actividad la realizamos en su honor, consolidando espacios de respaldo y salud para nuestras luchadoras”.**

Por su parte, el testimonio de la sobreviviente Liliana Urbaez conmovió a los presentes: **“Me tocó la primera etapa, me llegó la segunda, pero aquí estoy. Es muy importante levantarse y estar de pie… El cáncer no mata, sino que fortalece”.**

Entre aplausos y solidaridad, la caminata reafirmó el compromiso comunitario con la vida, la prevención y el acompañamiento oportuno en la capital mirandina.